

# FRANCOUZSKÝ JAZYK

FJMZD20C0T01

## DIDAKTICKÝ TEST – POSLECH, ČTENÍ A JAZYKOVÁ KOMPETENCE

**Maximální bodové hodnocení: 95 bodů**  
**Hranice úspěšnosti: 44 %**

### 1 Základní informace k zadání zkoušky

- **Didaktický test** obsahuje **64 úloh**.
- **Časový limit** pro řešení didaktického testu je uveden na záznamovém archu.
- **Povolené pomůcky:** pouze psací potřeby.
- U každé části je uvedena váha částí/úloh v bodech, např.:  
**10 bodů / 2 body** znamená, že v celé části můžete získat nejvýše 10 bodů a za jednu správnou odpověď získáte 2 body.
- U všech úloh je **právě jedna odpověď správná**.
- Za nesprávnou nebo neuvedenou odpověď **se neodčítají záporné body**.
- Odpovědi pište do záznamového archu.
- Poznámky si můžete dělat do testového sešitu, nebudou však předmětem hodnocení.
- **Nejednoznačný nebo nečitelný zápis odpovědi bude považován za chybné řešení.**

### 2 Pravidla správného zápisu odpovědí

- Odpovědi zaznamenávejte **modře nebo černě** písíci propisovací tužkou, která píše **dostatečně silně a nepřerušovaně**.
- Hodnoceny budou **pouze odpovědi uvedené v záznamovém archu**.

### 2.1 Pokyny k uzavřeným úlohám

- Odpověď, kterou považujete za správnou, zřetelně zakřížkujte v příslušném bílém poli záznamového archu, a to přesně z rohu do rohu dle obrázku.

A B C D  
 4

- Pokud budete chtít následně zvolit jinou odpověď, pečlivě zabarvete původně zakřížkované pole a zvolenou odpověď vyznačte křížkem do nového pole.

A B C D  
 4

- Jakýkoli jiný způsob záznamu odpovědí a jejich oprav bude považován za nesprávnou odpověď.

### 2.2 Pokyny k otevřeným úlohám

- Odpovědi **pište čitelně** do vyznačených bílých polí.

16

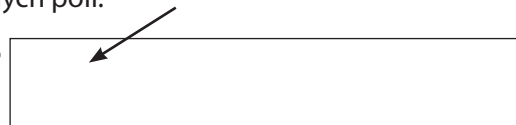

- Povoleno je psací i tiskací písmo a číslice.
- Při psaní odpovědí rozlišujte **velká a malá písmena**.
- V odpovědích použijte nejvýše 3 slova. Číselný údaj (ať už vyjádřený slovy, či číslicemi) se považuje za jedno slovo.
- Pokud budete chtít následně zvolit jinou odpověď, pak původní odpověď přeškrtněte a novou odpověď zapište do stejného pole. Vaše odpověď nesmí přesáhnout hranice vyznačeného pole.

**TESTOVÝ SEŠIT NEOTVÍREJTE, POČKEJTE NA POKYN!**

# POSLECH

1. ČÁST

ÚLOHY 1-4

8 bodů / 2 body

Uslyšíte **čtyři** krátké nahrávky. Nejprve uslyšíte otázku a poté vyslechnete nahrávku. Na základě vyslechnutých nahrávek **vyberte** k úlohám 1-4 vždy jeden správný obrázek **A-D**.

## 1 Où Pierre va-t-il finalement chercher l'amour ?

A)



B)



C)



D)



## 2 Quel gâteau Anne préférerait-elle avoir à son mariage ?

A)



B)



C)



D)

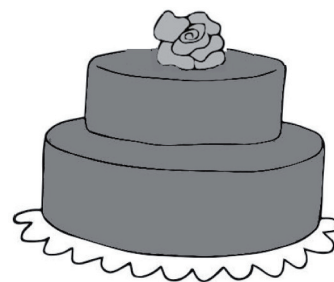

1. ČÁST

ÚLOHY 1-4

3 Quelle photo a gagné le prix des critiques ?

A)

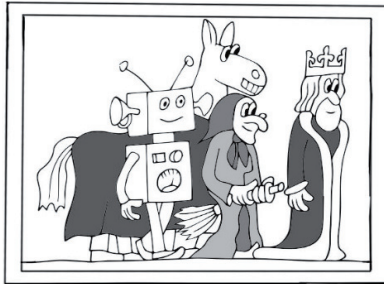

B)



C)

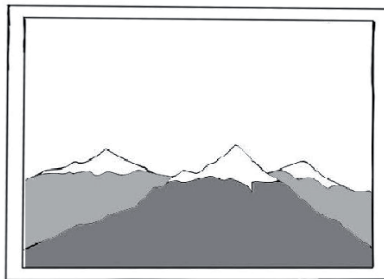

D)



4 Quelle activité la jeune fille pratique-t-elle maintenant ?

A)



B)



C)



D)



## POSLECH

2. ČÁST

ÚLOHY 5–12

8 bodů / 1 bod

Uslyšíte rozhovor mezi přáteli o plánované oslavě narozenin pro Sophii. Na základě vyslechnuté nahrávky **rozhodněte**, zda jsou tvrzení v úlohách **5–12 pravdivá (P)**, nebo **nepravdivá (N)**.

- |  | P                        | N                        |
|--|--------------------------|--------------------------|
| 5 15 personnes ont confirmé leur participation à la fête de Sophie.  | <input type="checkbox"/> | <input type="checkbox"/> |
| 6 Le début de la fête est prévu à 8 heures du soir.  | <input type="checkbox"/> | <input type="checkbox"/> |
| 7 Julie est d'accord avec l'idée de Marc pour le cadeau de Sophie.   | <input type="checkbox"/> | <input type="checkbox"/> |
| 8 Pour la fête, Marc préfère acheter un gâteau à la boulangerie plutôt que de le préparer lui-même avec Julie. | <input type="checkbox"/> | <input type="checkbox"/> |
| 9 Julie et Marc vont inviter un DJ à la fête.  | <input type="checkbox"/> | <input type="checkbox"/> |
| 10 Julie et Marc doivent s'occuper de la décoration de la fête.  | <input type="checkbox"/> | <input type="checkbox"/> |
| 11 Julie <u>ne</u> va <u>pas</u> aller chez la coiffeuse avant la fête.  | <input type="checkbox"/> | <input type="checkbox"/> |
| 12 Les parents de Marc ont organisé une fête d'anniversaire pour ses 15 ans.                                   | <input type="checkbox"/> | <input type="checkbox"/> |

Uslyšíte průvodce hovořit o Montparnasské věži. Na základě vyslechnuté nahrávky **odpovězte** ve francouzském jazyce na otázky v úlohách **13–20**. V odpovědích použijte **nejvýše 3 slova**. Čísla můžete zapisovat číslicemi.

## Tour Montparnasse

**13 Combien de mètres mesure exactement la tour Montparnasse ?**

\_\_\_\_\_ mètres

**14 Quelle était la raison pour laquelle la tour Montparnasse était critiquée par les Parisiens ?**

\_\_\_\_\_

**15 En quelle année a commencé la construction de la tour Montparnasse ?**

\_\_\_\_\_

**16 Combien d'étages compte la tour Montparnasse ?**

\_\_\_\_\_

**17 Qui a été, en 1975, contre la construction de gratte-ciel dans le centre de Paris ?**

\_\_\_\_\_

**18 Quel est le nom du cabinet d'architectes qui a gagné le concours pour la rénovation de la tour Montparnasse ?**

\_\_\_\_\_

**19 Que trouve-t-on à l'Observatoire panoramique de la tour Montparnasse ?**

\_\_\_\_\_

**20 Quel type d'événement est le plus souvent organisé sur la terrasse de la tour Montparnasse ?**

\_\_\_\_\_

Uslyšíte **čtyři** krátké nahrávky. Nejprve uslyšíte otázku a poté vyslechnete nahrávku. Na základě vyslechnutých nahrávek **vyberte** k úlohám **21–24** vždy jednu správnou odpověď **A–D**.

**21 Où Arnaud a-t-il retrouvé son agenda ?**

- A) à la cantine
- B) dans la classe
- C) dans son blouson
- D) dans son sac à dos

**22 Comment Jeanne s'est-elle sentie juste après avoir ouvert son cadeau d'anniversaire cette année ?**

- A) triste
- B) fâchée
- C) surprise
- D) heureuse

**23 Selon l'enseignant, quelle est la différence entre les élèves d'aujourd'hui et ceux de la génération précédente ?**

Selon lui, les élèves d'aujourd'hui sont :

- A) moins polis.
- B) moins actifs.
- C) moins intelligents.
- D) moins obéissants.

**24 Quel jour Hélène et Damien vont-ils à l'exposition rétro ?**

- A) lundi
- B) mardi
- C) mercredi
- D) jeudi

---

**ZKONTROLUJTE, ZDA JSTE DO ZÁZNAMOVÉHO ARCHU UVEDL/A VŠECHNY ODPOVĚDI.**

---

---

**NÁSLEDUJE SUBTEST ČTENÍ A JAZYKOVÁ KOMPETENCE.  
NEOTÁČEJTE! VYČKEJTE NA POKYN ZADAVATELE!**

---

Přečtěte si **pět** krátkých textů. Na základě informací v textech **vyberte** k úlohám **25–29** vždy jednu správnou odpověď **A–D**.

**Une Française parmi les candidats au « Prix mondial des enseignants »**

Hélène Fasquel est la première Française à atteindre la finale de la compétition « Prix mondial des enseignants ». Le gagnant de ce prix obtiendra la somme de 100 000 dollars ! Si Hélène gagnait, que ferait-elle avec cette somme ? Elle sait que celui qui a gagné l'année dernière a organisé une grande fête avec tous les enseignants ayant atteint la finale. Même si elle trouve que c'était une bonne idée, elle ne veut pas faire la même chose. Hélène rêve de faire le tour du monde, mais si elle gagnait, elle voudrait faire plaisir aux autres, et pas seulement à elle-même. Il est d'usage que les gagnants offrent la somme à une œuvre de charité. Mais puisque Hélène donne déjà régulièrement de l'argent, elle aimerait donc investir tout l'argent gagné pour fonder un centre pédagogique, avec des enseignants spécialisés et des psychologues, afin d'aider les lycéens en difficulté scolaire.

([www.lexpress.fr](http://www.lexpress.fr), upraveno)

**25 En cas de victoire, que ferait Hélène avec la somme ?**

- A) Elle ferait le tour du monde.
- B) Elle l'offrirait à une œuvre de charité.
- C) Elle créerait un centre pédagogique pour les lycéens.
- D) Elle organiserait une fête pour les enseignants en finale de la compétition.

Dans la ville d'Augsbourg, trois personnes ont été grièvement blessées lors d'accidents de tramways le mois dernier. Tous ces accidents se sont produits alors que les personnes traversaient un passage piéton en utilisant leur portable. La mairie de la ville a averti sur ce problème, néanmoins les habitants n'arrêtent pas de traverser les passages piétons en utilisant leur portable. Afin de limiter la multiplication de ces accidents, la mairie réfléchit à mettre en vigueur<sup>1</sup> un décret municipal interdisant d'utiliser les portables sur les passages piétons. Entre-temps, elle a essayé d'installer une nouvelle signalisation sonore autour des passages piétons. Dès que le tram approche, la signalisation attire l'attention des piétons par un son et leur signale qu'ils ne doivent pas traverser. Une signalisation similaire fonctionne déjà pour les voitures et les tramways. Grâce à elle, le nombre d'accidents liés à ces véhicules a diminué. Le maire espère que la nouvelle signalisation pour les piétons aura le même effet. Sinon, le décret municipal entrera en vigueur bien que la majorité des habitants s'y oppose actuellement.

([www.lesnumeriques.com](http://www.lesnumeriques.com), upraveno)

<sup>1</sup> en vigueur: v platnost

**26 Lequel de ces titres conviendrait le mieux au texte ?**

- A) Habitants favorables à un décret municipal
- B) Une signalisation sonore cause des accidents
- C) Solution possible des accidents entre piétons et tramways
- D) Diminution réussie des accidents entre piétons et tramways



Le manque de pluie cet été a contribué à l'augmentation de sécheresse dans toute la France. Selon les météorologues, les précipitations<sup>1</sup> de juillet et d'août n'ont en effet pas pu non plus compenser la sécheresse du printemps et le déficit de pluie de l'automne. Ils ont aussi précisé que, dans les prochains mois, aucune pluie forte n'était attendue nulle part en France. Il est donc probable que le déficit de pluie continuera. Les météorologues ont indiqué que la comparaison des précipitations tombées de janvier à octobre montre que la sécheresse est l'une des plus importantes des cent dernières années. La France n'est pas le seul pays européen qui est menacé par le manque de pluie, la même situation apparaît en Espagne. Le problème inverse affecte les pays de l'est du continent, où il pleut sans cesse, depuis plusieurs semaines.

(www.24heures.ch, upraveno)

<sup>1</sup> les précipitations: srážky

**27 Selon les météorologues, laquelle de ces affirmations est vraie ?**

- A) Aucune pluie en France cet été.
- B) De fortes pluies menacent toute la France.
- C) La pluie manque dans tous les pays européens.
- D) L'une des années les plus sèches en France depuis 100 ans.

**La vie sur un bateau**

Luc vit sur son bateau dans le port de Nyon depuis 17 ans. Habitant auparavant dans le centre-ville, il a emménagé sur un bateau car il n'arrivait plus à payer un loyer devenu trop élevé. Au port, le loyer est moins cher, et il n'a aucun problème pour tout payer. Mais il y a deux ans, son bateau a commencé à prendre l'eau à cause d'un trou. Luc ne voulant pas quitter son bateau, il l'a donc sorti de l'eau et placé sur la rive. Il a ainsi pu continuer à y habiter. En 17 ans, Luc n'a été obligé de quitter son bateau pour une longue période qu'une seule fois, cet hiver. Il toussait alors très fort. Même si le bateau est entièrement équipé avec chauffage et électricité et que les prévisions météo annonçaient un hiver doux, Luc a décidé d'aller chez sa fille et d'habiter chez elle jusqu'à ce qu'il se sente mieux.

(www.24heures.ch, upraveno)

**28 Pourquoi Luc a-t-il quitté son bateau pour un certain temps ?**

- A) Parce qu'il y faisait très froid.
- B) Parce qu'il était tombé malade.
- C) Parce qu'il n'avait pas payé le loyer.
- D) Parce que son bateau était endommagé.

**Ville Étudiante de l'année 2019**

Comme chaque année, les étudiants ont voté en 2019 pour la Ville Étudiante de l'année. Ce titre est très prestigieux car il attire beaucoup de nouveaux étudiants dans la ville gagnante. En comparaison avec les trois années précédentes, un changement sur le podium a eu lieu en 2019. La première place, tenue jusqu'ici par Toulouse, toujours très populaire auprès des étudiants, lui a été prise par Grenoble. Cette ville a surtout séduit les étudiants pour sa grande offre d'activités sportives. Quelques votes seulement ont manqué à Lyon pour gagner le titre de la Ville Étudiante 2019. Cette ville universitaire est appréciée par les étudiants pour l'organisation d'événements culturels variés. Paris, qui a gagné le titre une seule fois, il y a cinq ans, se place en 2019 à la fin de la première dizaine des villes les plus populaires chez les étudiants. Êtes-vous étonnés par ce classement ?

(www.letudiant.fr, upraveno)

**29 Quelle ville a gagné le titre de la Ville Étudiante de l'année 2019 ?**

- A) Lyon
- B) Paris
- C) Grenoble
- D) Toulouse

## ČTENÍ A JAZYKOVÁ KOMPETENCE

6. ČÁST

ÚLOHY 30–39

10 bodů / 1 bod

Přečtěte si tvrzení v úlohách 30–39 a leták informující o svátku hudby. Na základě informací v textu **rozhodněte**, zda jsou tvrzení **pravdivá (P)**, nebo **nepravdivá (N)**.

	P	N
30 La Charte européenne de la Fête de la Musique a été signée en 1985.	<input type="checkbox"/>	<input type="checkbox"/>
31 En 2017, 120 pays du monde entier ont participé à la Fête de la Musique.	<input type="checkbox"/>	<input type="checkbox"/>
32 Les musiciens souhaitant participer à la Fête de la Musique <u>ne</u> peuvent s'inscrire <u>que</u> sur Internet.	<input type="checkbox"/>	<input type="checkbox"/>
33 Les musiciens se produisent gratuitement à la Fête de la Musique.	<input type="checkbox"/>	<input type="checkbox"/>
34 La Fête de la Musique se déroule en plein air ainsi que dans des bâtiments.	<input type="checkbox"/>	<input type="checkbox"/>
35 Pour la Fête de la Musique 2020 à Paris, le ministère de la Culture a choisi le thème « Les Musiques Urbaines ».	<input type="checkbox"/>	<input type="checkbox"/>
36 Des concerts de rock auront lieu à la Défense ainsi que dans le Jardin des Tuileries.	<input type="checkbox"/>	<input type="checkbox"/>
37 Un programme pour les enfants sera assuré à la Défense ainsi que dans le Jardin des Tuileries.	<input type="checkbox"/>	<input type="checkbox"/>
38 Le programme officiel à la Défense et celui au Jardin des Tuileries finiront à la même heure.	<input type="checkbox"/>	<input type="checkbox"/>
39 Pendant la Fête de la Musique 2020, le transport public parisien sera gratuit pour tous.	<input type="checkbox"/>	<input type="checkbox"/>

## FÊTE DE LA MUSIQUE

### Histoire et actualité de la fête

La Fête de la Musique a été créée en 1982 par le ministre de la Culture français Jack Lang. Sa première édition est lancée en France le 21 juin de la même année. En 1985, la fête commence à s'exporter dans les autres pays. Grâce à la signature de la Charte européenne de la Fête de la Musique, douze ans plus tard à Budapest, la fête contribue au développement d'une Europe culturelle à travers des rencontres entre artistes.

La Fête de la Musique est vite devenue très populaire hors de France et même hors d'Europe. En 1997 seuls 30 pays et 100 villes y participaient dans le monde entier. Le nombre de pays a été multiplié par quatre en 2017, pour un total de 120. Et le nombre de villes dans le monde célébrant la fête a dépassé les 340 en 2017.

Cette manifestation permet aux musiciens de présenter leurs créations au grand public. Pour pouvoir se produire lors de la Fête de la Musique il suffit de choisir un des endroits proposés, dont la liste est disponible sur Internet, et de remplir le formulaire d'inscription. Celui-ci est à disposition en ligne. Ceux qui n'ont pas accès à Internet peuvent remplir le formulaire en version imprimée dans les municipalités locales et le rendre sur place.

Toutes les manifestations musicales à la Fête de la Musique sont gratuites et ouvertes à tous sans limite d'âge, de nationalité ou de religion. De même, les interprètes se produisent à la fête bénévolement, sans droit à des honoraires.

Les musiciens s'installent dans les rues, les parcs, les jardins, et des milliers de personnes s'amuse jusqu'à tard dans la nuit. La Fête de la Musique a aussi lieu dans des édifices publics habituellement fermés aux musiciens, comme par exemple des hôpitaux.

### Fête de la Musique 2020 à Paris

Cette fête célèbre la musique et met en valeur la diversité des pratiques musicales, ainsi que tous les genres musicaux. Chaque année, le ministère de la Culture choisit un thème différent pour la Fête de la Musique. Cela a par exemple permis de célébrer « Les Musiques Urbaines ». Cette année, le ministère de la Culture a cependant décidé de ne pas définir de thème pour la fête, laissant chacun libre de l'interpréter à sa façon.

Parmi les endroits parisiens où la fête aura lieu, voici le programme de deux endroits :

#### La Défense

- Venez célébrer la musique dans une ambiance conviviale ! Au programme, entre autres, Cardell, un groupe qui mêle musique bretonne traditionnelle et accords de rock, et Jérémy Dubois, un jeune chanteur de ballades rock.
- Le programme convient à tout type de public, de nombreuses activités ludiques y seront organisées pour que les plus petits ne s'ennuient pas.
- Le programme officiel commence à 18 h. Pendant la soirée, plus d'une quinzaine de manifestations seront présentées. Le concert de Jérémy Dubois se termine à minuit, et tout de suite après, vous pourrez profiter du concert de Cardell.

#### Jardin des Tuileries

- Venez écouter « Mélodies de films romantiques » dans le Jardin des Tuileries. Parmi les interprètes, ne ratez pas l'orchestre philharmonique, accompagné par Élodie Boucharde. Devenue célèbre dans un groupe de hard rock, Élodie se présentera cette fois-ci dans un rôle tout à fait nouveau pour elle, en tant que chanteuse de chansons d'amour pop. Vous allez pouvoir profiter au maximum de cette soirée cent pour cent pop !
- Pour que les parents puissent bien profiter des concerts, des cours de chant pour les petits musiciens et d'autres activités enfantines seront proposés.
- Le programme officiel commencera à 18 h et terminera par le concert d'Élodie Boucharde et de l'orchestre philharmonique. Les dernières notes de leur spectacle résonneront à minuit.

### Le transport à Paris pendant la Fête de la Musique 2020

Comme tous les ans, le métro, le RER et les bus parisiens seront disponibles jusqu'à tard dans la nuit. Contrairement aux années précédentes, où les tickets de transport public n'étaient gratuits que pour les enfants, cette fois-ci, le transport sera également gratuit pour toutes les personnes de plus de 62 ans. Un prix réduit sera proposé à tous les autres.

([www.fetedelamusique.fr](http://www.fetedelamusique.fr), *upraveno*)

Přečtěte si příběh o životě manželů Durasových. Na základě informací v textu **vyberte** k úlohám **40–44** vždy jednu správnou odpověď **A–D**.

...

Adèle et Florian Duras nous ont invités dans leur ferme, à Apt, au cœur de la campagne provençale. Ce couple d'origine parisienne habite dans ce bel endroit depuis 2010. Ils ont vu leur future ferme pour la première fois en automne 2000, pendant leurs vacances dans la région. Les Duras ont tout de suite beaucoup aimé la ferme ainsi que ses environs. Par contre, ils n'auraient jamais pensé y habiter quelques années plus tard. En 2003, quand ils ont par hasard appris que la ferme était à vendre, c'est à Adèle qu'est venue l'idée folle de l'acheter. Étonnamment, Florian n'était pas contre. Après une longue négociation avec la banque, ils sont devenus deux ans plus tard les nouveaux fiers propriétaires de la ferme. Immédiatement après, en 2005, ont commencé des travaux de rénovation qui ont duré cinq ans. Un nouveau chapitre de la vie des Duras à la ferme a alors commencé à s'écrire en 2010.

Beaucoup de gens déménagent à la campagne en pensant y trouver du silence et une vie sans stress. Mais Florian, qui a passé son enfance dans une ferme, sait bien que c'est tout le contraire. Il sait que posséder une ferme, c'est un travail dur et épuisant, du matin au soir. Adèle non plus ne s'imaginait pas que cela serait facile. Même si les deux avaient peur de leur nouvelle vie à la ferme, ils sont d'accord pour dire que leurs inquiétudes étaient pires que la réalité. Grâce à leur vie à la ferme, les Duras sont fiers d'être devenus plus forts, d'avoir appris à se débrouiller seuls et de ne plus être aussi dépendants de l'aide des autres qu'ils l'étaient auparavant. Cependant, cette indépendance est parfois difficile et bien que les Duras aient de temps en temps envie de tout quitter, de rentrer à Paris et de se débarrasser du stress qui les entoure, ils ne le feront pas. Ils avouent que leur vie passée à la capitale leur manque parfois, mais ajoutent qu'ils aiment autant leur nouvelle vie que celle d'avant.

Les Duras nous ont aussi raconté leurs débuts à la ferme. Au départ, ils avaient peur que l'obtention de toutes les permissions pour leur ferme soit compliquée. Habités aux autorités parisiennes, où chaque demande nécessite plusieurs mois de traitement, ils ont été très surpris par la rapidité des autorités locales. Aussi, grâce aux bons conseils de leurs voisins qui les ont aidés à régler les détails, les Duras ont immédiatement reçu toutes les permissions. Ils ont alors pu commencer à cultiver la terre et à s'occuper de leurs animaux. En ce qui concerne la culture de la terre, Florian avait déjà une bonne expérience, et Adèle a grâce à lui tout appris facilement. En revanche, le travail avec les animaux était pour eux nouveau et exigeant. De plus, comme ils voulaient respecter les principes de l'élevage bio, apprendre les bonnes méthodes leur a pris beaucoup de temps et d'énergie. Les Duras sont très reconnaissants envers leurs voisins qui les ont très bien accueillis parmi eux et qui sont tout de suite devenus leurs amis. Sans eux, leurs débuts auraient été vraiment compliqués.

Aujourd'hui, les Duras profitent de la vie à la ferme avec tout ce qu'elle apporte. Les samedis, ils retrouvent leurs amis au marché local, devant la mairie. Les Duras y achètent des produits frais. Adèle achète à chaque fois des fleurs fraîches, même si, selon Florian, c'est elle qui devrait vendre celles de son jardin, car elle en a tellement ! Florian, de son côté, apprécie la viande de son ami, qui en vend sur le marché depuis dix ans. Florian aussi voudrait, un jour, vendre sa propre viande de qualité bio. Et il espère avoir alors autant de succès qu'ils ont avec la vente de leurs gâteaux sur le marché. Les locaux les achètent de plus en plus car ils sont vraiment délicieux. Adèle a aussi commencé à faire de délicieux fromages de chèvre. Et bien que Florian tente de la persuader de les vendre au marché, elle préfère les servir à leurs amis pendant les dîners et ne veut rien entendre de leur vente.

Nous continuerons à suivre les Duras et le déroulement de leur vie à la ferme...

**40 En quelle année les Duras ont-ils acheté leur ferme ?**

- A) en 2000
- B) en 2003
- C) en 2005
- D) en 2010

**41 Que disent les Duras de leur vie à la ferme ?**

Ils disent qu' :

- A) elle leur a permis de vivre sans stress.
- B) ils l'aiment plus que la vie à la capitale.
- C) elle leur a appris à être plus indépendants.
- D) elle est plus difficile que ce qu'ils pensaient.

**42 Au début, qu'est-ce qui a été difficile pour les Duras, à la ferme ?**

- A) trouver des amis
- B) s'occuper des animaux
- C) apprendre à cultiver la terre
- D) obtenir toutes les permissions

**43 Que vendent les Duras au marché local ?**

- A) des fleurs
- B) du fromage
- C) de la viande
- D) des gâteaux

**44 Lequel de ces titres conviendrait le mieux au texte ?**

- A) Retour à la ferme familiale
- B) Un rêve d'enfance devenu réalité
- C) Des parisiens deviennent fermiers
- D) La vie isolée des fermiers de la campagne

Přečtěte si požadavky **pěti** lidí, kteří si chtějí na víkend letošního roku pronajmout statek k oslavě rodinné události, a nabídky statků. Na základě informací v textech **přřadte** k úlohám **45–49** vždy jednu odpovídající nabídku **A–G**. **Dvě** nabídky jsou **navíc** a nebudou použity.

**45 Claire** \_\_\_\_\_

Pour organiser une rencontre familiale, je veux louer un gîte à la campagne avec une capacité de 50 places au minimum. Je veux que le gîte assure les repas et les boissons, et qu'il y ait une piscine.

**46 Mathilde** \_\_\_\_\_

Pour un mariage, je cherche un gîte dans une petite ville, avec une capacité de 80 places au minimum. Je veux louer un gîte sans la nécessité de commander les repas et les boissons sur place. Je veux m'occuper de tout moi-même.

**47 Philippe** \_\_\_\_\_

Pour notre mariage, nous cherchons avec ma fiancée un gîte à la campagne, avec une capacité de 60 places au minimum. Nous voulons nous occuper du repas nous-mêmes, nous cherchons donc un gîte n'assurant que les boissons.

**48 Laure** \_\_\_\_\_

Pour une réunion familiale, je cherche un gîte à la campagne avec une capacité de 55 places au minimum. Les repas et les boissons doivent y être assurés. Je recherche un gîte sans piscine, car nous avons de petits enfants.

**49 Joseph** \_\_\_\_\_

Pour l'anniversaire de mon grand-père, je veux louer un gîte avec une capacité de 50 places au minimum, dans une petite ville. Je veux m'occuper du repas ainsi que des boissons moi-même. Je cherche un gîte sans piscine.

## Gîtes à louer

D)

### Gîte Claire

Notre gîte de style campagnard se trouve dans la petite ville de Cirès. Auparavant, la capacité du gîte n'était que de 50 places, mais depuis sa rénovation, celle-ci a doublé. Il y a aussi une piscine et des équipements sportifs à disposition. Nous proposons les repas et boissons, les boissons seulement, ou vous pouvez même tout préparer vous-même dans la cuisine équipée.

A)

### Gîte Gauchoux

Notre gîte se trouve dans un endroit calme au milieu de la campagne, à 30 km de la ville de Gap. Sa capacité était de 80 places, mais pour avoir plus de calme, nous l'avons réduite à 55 places. Si vous êtes intéressés, nous vous assurons les boissons, mais pas les repas. Ceux qui préfèrent tout préparer seuls ont à leur disposition une cuisine toute équipée. Vous pouvez profiter de notre piscine et des équipements sportifs.

E)

### Gîte Dubois

Notre gîte est situé dans un beau paysage campagnard, dans une forêt qui vous aidera à vous libérer du stress de la ville. Cette année, la capacité a augmenté de 50 à 80 places. On n'assure plus les repas mais seulement les boissons. Il est aussi possible de tout préparer dans notre cuisine équipée. Une jolie piscine sera à votre disposition à partir de l'année prochaine.

B)

### Gîte Chez Marie

Venez visiter notre gîte de campagne, au milieu de la forêt. La ville la plus proche est à une heure en voiture. Notre capacité est de 80 places. Le gîte est idéal pour faire du sport. En plus, des équipements sportifs sont à votre disposition. Dès l'année prochaine il y aura aussi une grande piscine chauffée ! La location du gîte est possible uniquement avec les repas et boissons inclus.

F)

### Gîte Laurier

Notre gîte, inspiré par la campagne, se trouve au cœur du centre de la petite ville de Saint-Laurier. Nous proposons les repas et les boissons, ou alors une cuisine équipée pour ceux qui veulent s'occuper de tout eux-mêmes. Il y a des équipements sportifs à emprunter. Une grande piscine sera accessible dès l'année prochaine. Notre capacité est de 60 places.

C)

### Gîte Émilie

Si vous cherchez un gîte loin du bruit de la ville, venez chez nous, au milieu de la campagne. Notre capacité est de 55 places. Nous vous assurons les repas et les boissons, les boissons uniquement, ou vous pouvez tout préparer vous-mêmes dans notre cuisine équipée. L'an dernier, nous avons construit notre piscine, qui vous est désormais accessible. Vous pouvez aussi emprunter nos équipements sportifs variés.

G)

### Gîte Chez les amis

Le gîte se trouve dans une petite ville calme. La capacité du gîte est de 60 places. Nous offrons les repas et les boissons uniquement, sans possibilité de demander seulement les boissons. Suite à de mauvaises expériences, il n'est plus permis de préparer les repas dans la cuisine. Chez nous, il y a des équipements sportifs à emprunter. Une piscine se trouve à quinze minutes à pied du gîte, au centre sportif.

Přečtěte si článek o Vánocích v Provence. Na základě textu **vyberte** k úlohám **50–64** vždy jednu správnou odpověď **A–C**.

## Noël en Provence

Petit à petit, Noël approche, la plus belle période de l'année qui (50) \_\_\_\_\_ avec amour dans toute la France.

Cependant, il existe une région (51) \_\_\_\_\_ les « fêtes calendales », c'est-à-dire la période de la Sainte-Barbe à la fête de la Chandeleur (du 4 décembre au 2 février), ont une magie et une saveur particulières. C'est surtout grâce (52) \_\_\_\_\_ respect des traditions.

(53) \_\_\_\_\_ la majorité des gens se souviennent plutôt de l'été et des vacances en pensant à la Provence, il y a aussi une autre facette, tout aussi charmante, mais moins connue : Noël.

En Provence, les traditions (54) \_\_\_\_\_ à Noël portent le nom de traditions *calendales* (du provençal *calèndo*, Noël). Les préparatifs de Noël commencent (55) \_\_\_\_\_ 4 décembre, jour où on plante le blé de la Sainte Barbe. Il s'agit d'une jolie tradition, bien conservée, qui réunit petits et grands. Dans trois coupelles<sup>1</sup>, qui symbolisent la Sainte Trinité, on place du coton, on l'humecte avec de l'eau et on plante des grains de blé qui doivent être (56) \_\_\_\_\_ arrosés jusqu'au 24 décembre. (57) \_\_\_\_\_ le blé aura bien poussé et sera bien haut, on l'entourera d'un ruban jaune et rouge aux couleurs de la Provence. Les coupelles décoreront la table du Gros Souper le soir du réveillon de Noël. La tradition du blé de la Sainte-Barbe remonte à l'époque romaine. Dans l'Antiquité on croyait que si le blé poussait bien et était vert, on (58) \_\_\_\_\_ une bonne récolte et une année prospère.

En Provence, on ne peut pas imaginer un Noël sans la crèche et ses petits personnages, que l'on (59) \_\_\_\_\_ « les santons ». (60) \_\_\_\_\_ le début du mois de décembre, chaque famille provençale sort la crèche et les santons des cartons. Ceux-ci sont installés sous le sapin (61) \_\_\_\_\_ ainsi la scène de la Nativité. La tradition de la crèche est très ancienne et trouve son (62) \_\_\_\_\_ dans le Moyen-Âge. En fait, on attribue la première crèche vivante à saint François d'Assise, qui, en 1223, a mis en scène la Nativité avec des personnes et des animaux (63) \_\_\_\_\_. Ce rituel s'est vite (64) \_\_\_\_\_ en Italie et, vers la fin du XIII<sup>e</sup> siècle, est arrivé en Provence avec les moines franciscains. L'organisation des crèches vivantes mobilise aujourd'hui les habitants de villes entières qui sont généralement mis à contribution.

([www.bonjourdumonde.com](http://www.bonjourdumonde.com), upraveno)

<sup>1</sup> la coupelle: číše



- |    |                  |               |                 |
|----|------------------|---------------|-----------------|
| 50 | A) est célébrée  | B) célébrer   | C) en célébrant |
| 51 | A) que           | B) qui        | C) où           |
| 52 | A) à             | B) au         | C) aux          |
| 53 | A) Malgré        | B) Même si    | C) Bien que     |
| 54 | A) liées         | B) liés       | C) lié          |
| 55 | A) au            | B) le         | C) —            |
| 56 | A) soigneusement | B) soin       | C) soigner      |
| 57 | A) Pour que      | B) Si         | C) Quand        |
| 58 | A) aura          | B) aurait     | C) a            |
| 59 | A) s'appelle     | B) appelle    | C) rappelle     |
| 60 | A) Dès           | B) À          | C) De           |
| 61 | A) reproduit     | B) reproduire | C) reproduisant |
| 62 | A) originaire    | B) originale  | C) origine      |
| 63 | A) réelles       | B) réels      | C) réel         |
| 64 | A) répandu       | B) résolu     | C) réduit       |

---

ZKONTROLUJTE, ZDA JSTE DO ZÁZNAMOVÉHO ARCHU UVEDL/A VŠECHNY ODPOVĚDI.

---